



Stadt Schwedt/Oder | Lindenallee 25–29 | 16303 Schwedt/Oder

Stadtverordneten der  
Stadtverordnetenversammlung Schwedt/Oder

Fachbereich:  
Abteilung:  
Dienstgebäude:  
Bearbeiter:  
Telefon: 03332 446-206  
E-Mail: buergermeister.stadt@schwedt.de  
Telefax: 03332 446-200  
Ihr Zeichen/vom:  
Mein Zeichen:  
Datum: 20.11.14

## Planentwurf der Stadt Schwedt/Oder für das Haushaltsjahr 2015

Sehr geehrte Damen und Herren,

Sie erhalten die Übersicht der Veränderungen zum Planentwurf der Stadt Schwedt/Oder, den aktualisierten Stellenplan und Austauschblätter zu den statistischen Angaben im Vorbericht (Seiten 15 und 16).

Freundliche Grüße

Jürgen Polzehl

## Anlagen

Stadtverwaltung Schwedt/Oder  
Fachbereich Finanzverwaltung  
Geschäftsbereich des Bürgermeisters

Schwedt/Oder, 20. November 2014

**Nachweis der Veränderungen zum Planentwurf der Stadt Schwedt/Oder für das Haushaltsjahr 2015**

in TEUR

Pos. PE	Produkt	Bezeichnung	Erträge			Aufwendungen		
			alt	neu	Abw.	alt	neu	Abw.
<b>1. Ergebnishaushalt</b>								
<b>3.</b>		<b>öffentlich-rechtliche Leistungsentgelte</b>	<b>3.788,7</b>	<b>3.815,5</b>	<b>26,8</b>			
		Erhöhung der Verwaltungsgebühren, Benutzungsgebühren sowie der Auflösung von passiven Rechnungsabgrenzungsposten beim Friedhofswesen, aufgrund der neuen Friedhofsgebührensatzung (vorbehaltlich der Beschlussfassung der Vorlage 35/14) Die Gründe, die zu der Erhöhung führen sind der separaten SVV-Vorlage zu entnehmen.						
	55301	Friedhofswesen <i>dar.: Auflösung von passiven RAP</i>	297,7 167,5	309,5 167,7	11,8 0,2			
		Erhöhung der Benutzungsgebühren bei den Kindertagesstätten aufgrund der Kindertagesstättensatzung (vorbehaltlich der Beschlussfassung der Vorlage 36/14) Die Gründe der Erhöhung sind der separaten SVV-Vorlage 36/14 zu entnehmen.						
	36501	Kindertagesstätten	606,1	621,1	15,0			
<b>13.</b>		<b>Aufwendungen für Sach- und Dienstleistungen</b>				<b>8.938,7</b>	<b>8.946,1</b>	<b>7,4</b>
		Erhöhung der Aufwendungen für die notwendige Neubereitstellung eines Kassenautomaten im Rahmen eines Leasingvertrages, da der vorhandene Automat sehr reparaturanfällig ist und Ersatzteile nicht mehr hergestellt werden						
	11105	Finanzverwaltung				2,8	10,2	7,4
<b>20.</b>		<b>Zinsen und sonstige Finanzaufwendungen</b>				<b>270,9</b>	<b>155,8</b>	<b>-115,1</b>
		Durch die Umschuldung zum Juli 2014 konnten die Zinsaufwendungen deutlich reduziert werden. Die geplante Kreditaufnahme 2014 wird voraussichtlich erst im 2. Halbjahr 2015 realisiert, so dass sich hier eine weitere Reduzierung der Zinsaufwendungen ergibt.						
	61201	Sonstige allgemeine Finanzwirtschaft				270,7	155,6	-115,1
<b>Summe der Veränderungen des ordentlichen Ergebnisses gesamt</b>						<b>26,8</b>		<b>-107,7</b>
<b>27.</b>		<b>Erträge aus internen Leistungsbeziehungen</b>	<b>1.150,6</b>	<b>1.158,7</b>	<b>8,1</b>			
<b>28.</b>		<b>Aufwendungen aus internen Leistungsbeziehungen</b> <i>(Positionen nur in den Teilhaushalten enthalten, keine Auswirkung auf den Gesamthaushalt)</i>				<b>1.150,6</b>	<b>1.158,7</b>	<b>8,1</b>
		Veränderungen aufgrund der neuen Friedhofsgebührensatzung (vorbehaltlich der Beschlussfassung der Vorlage 35/14)						

Die Gründe für die Veränderungen sind der separaten SVV-Vorlage zu entnehmen.

11105	Finanzverwaltung	55,4	63,1	7,7			
55101	Parkanlagen und öffentliche Grünflächen	58,1	58,5	0,4			
55301	Friedhofswesen				8,8	16,9	8,1

---

**Summe der Veränderungen der internen Leistungsbeziehungen**

**8,1** **8,1**

ordentliche Erträge und Aufwendungen gemäß Planentwurf 2015 laut Vorlage-Nr. 28/14  
Fehlbetrag im ordentlichen Ergebnis gemäß Planentwurf 2015: -1.757,3 TEUR

Erträge: 60.309,2 Aufwendungen: 62.066,5

**Überarbeitete ordentliche Erträge und Aufwendungen**  
**überarbeiteter Fehlbetrag im ordentlichen Ergebnis: -1.622,8 TEUR**

**Erträge: 60.336,0 Aufwendungen: 61.958,8**

Pos. Produkt PE	Bezeichnung	Einzahlungen			Auszahlungen		
		alt	neu	Abw.	alt	neu	Abw.
<b>2. Finanzhaushalt</b>							
<b>3.</b>	<b>öffentlich-rechtliche Leistungsentgelte</b>	<b>3.431,0</b>	<b>3.477,7</b>	<b>46,7</b>			
	Erhöhung der Verwaltungsgebühren und Benutzungsgebühren beim Friedhofswesen, aufgrund der neuen Friedhofsgebührensatzung (vorbehaltlich der Beschlussfassung der Vorlage 35/14) Die Gründe, die zu der Erhöhung führen sind der separaten SVV-Vorlage zu entnehmen.						
55301	Friedhofswesen	276,8	308,5	31,7			
	Erhöhung der Benutzungsgebühren beim Produkt Kindertagesstätten aufgrund der Kindertagesstättensatzung (vorbehaltlich der Beschlussfassung der Vorlage 36/14) Die Gründe der Erhöhung sind der separaten SVV-Vorlage zu entnehmen.						
36501	Kindertagesstätten	605,0	620,0	15,0			
<b>13.</b>	<b>Auszahlungen für Sach- und Dienstleistungen</b>				<b>8.956,7</b>	<b>8.964,1</b>	<b>7,4</b>
	Erhöhung der Auszahlungen für die notwendige Neubereitstellung eines Kassenautomaten im Rahmen eines Leasingvertrages, da der vorhandene Automat sehr reparaturanfällig ist und Ersatzteile nicht mehr hergestellt werden						
11105	Finanzverwaltung				2,8	10,2	7,4
<b>14.</b>	<b>Zinsen und sonstige Finanzauszahlungen</b>				<b>2.355,5</b>	<b>2.240,4</b>	<b>-115,1</b>
	Durch die Umschuldung zum Juli 2014 konnten die Zinsaufwendungen deutlich reduziert werden. Die geplante Kreditaufnahme 2014 wird voraussichtlich erst im 2. Halbjahr 2015 realisiert, so dass sich hier eine weitere Reduzierung der Zinsaufwendungen ergibt.						
61201	Sonstige allgemeine Finanzwirtschaft				270,7	155,6	-115,1
<b>Summe der Veränderungen aus laufender Verwaltungstätigkeit</b>					<b>46,7</b>		<b>-107,7</b>
<b>17.</b>	<b>Einzahlungen aus Investitionszuwendungen</b>	<b>3.880,1</b>	<b>4.165,6</b>	<b>285,5</b>			
	Änderung der Fördermitteljahresscheiben gemäß Bescheid vom 08.09.2014						
54101	Gemeindestraßen						
	Investitionsmaßnahme 54101064	389,5	675,0	285,5			
<b>23.</b>	<b>sonstige Einzahlungen aus der Finanzierungstätigkeit</b>	<b>0,0</b>	<b>600,0</b>	<b>600,0</b>			
	Ausreichung eines Kassenkredites an die Uckermärkischen Bühnen (vorbehaltlich Beschlussfassung der Vorlage 50/14)						
<b>25.</b>	<b>Auszahlungen für Baumaßnahmen</b>				<b>5.061,7</b>	<b>5.347,2</b>	<b>285,5</b>
	Änderung der Fördermitteljahresscheiben gemäß Bescheid vom 08.09.2014						
54101	Gemeindestraßen						
	Investitionsmaßnahme 54101064				432,8	675,0	242,2

Einordnung der Planungsleistungen für das Feuerwehrgerätehaus in Gatow gemäß Antrag des Ortsbeirates Gatow zum PE 2015 12601 Brandschutz Investitionsmaßnahme 12601006			0,0	33,3	33,3
absehbare Kostenerhöhung bei der Neuanlage des "Schwedter Landgrabenhains" 55101 Parkanlagen und öffentliche Grünflächen Investitionsmaßnahme 55101018			5,0	15,0	10,0
<b>31. sonstige Auszahlungen aus der Finanzierungstätigkeit</b> Ausreichung eines Kassenkredites an die Uckermärkischen Bühnen (vorbehaltlich Beschlussfassung der Vorlage 50/14)			<b>0,0</b>	<b>600,0</b>	<b>600,0</b>
<b>Summe der Veränderungen aus Investitionstätigkeit</b>			<b>885,5</b>		<b>885,5</b>
<b>35. Einzahlungen aus der Aufnahme von Krediten für Investitionen</b> Aufgrund der sich abzeichnenden guten Einnahmesituation der Stadt Schwedt in 2014 wird die geplante Kreditaufnahme zur Finanzierung des Rathausanbaues gemäß BB Nr. 342/25/13 vom 05.12.2013 durch den Einsatz von Eigenmitteln ersetzt.	<b>1.144,3</b>	<b>0,0</b>	<b>-1.144,3</b>		
<b>38. Auszahlungen für die Tilgung von Krediten für Investitionen</b> Durch die Umschuldung zum Juli 2014 konnten die Zinsaufwendungen deutlich reduziert werden. Die dadurch eingesparten Mittel wurden für eine höhere Tilgung eingesetzt. Die geplante Kreditaufnahme 2014 wird vorraussichtlich erst im 2. Halbjahr 2015 realisiert, so dass sich hier eine Reduzierung der Tilgungsleistungen ergibt.			<b>307,5</b>	<b>384,9</b>	<b>77,4</b>
<b>Summe der Veränderungen aus Finanzierungstätigkeit</b>			<b>-1.144,3</b>		<b>77,4</b>
Einzahlungen und Auszahlungen aus laufender Verwaltungstätigkeit gemäß Planentwurf 2015 laut Vorlage-Nr. 28/14			51.812,2		53.842,2
<b>Überarbeitete Einzahlungen und Auszahlungen aus laufender Verwaltungstätigkeit</b>			<b>51.858,9</b>		<b>53.734,5</b>
Einzahlungen und Auszahlungen aus Investitionstätigkeit gemäß Planentwurf 2015 laut Vorlage-Nr. 28/14			4.807,3		5.951,6
<b>Überarbeitete Einzahlungen und Auszahlungen aus Investitionstätigkeit</b>			<b>5.692,8</b>		<b>6.837,1</b>
Einzahlungen und Auszahlungen aus Finanzierungstätigkeit Planentwurf 2015 laut Vorlage-Nr. 28/14			1.144,3		307,5

**Überarbeitete Einzahlungen und Auszahlungen aus  
Finanzierungstätigkeit**

0,0

**384,9**

Veränderung des Bestandes an Zahlungsmitteln alt  
Veränderung des Bestandes an Zahlungsmitteln neu

2.337,5

3.404,8

---

**Erhöhung des Fehlbetrages des Finanzhaushaltes**

**1.067,3**

## Veränderungen des Ergebnishaushaltes 2016 - 2018

Die Veränderungen sind, bis auf die Auflösung von Rechnungsabgrenzungsposten beim Friedhof, zahlungswirksam und beeinflussen die laufende Verwaltungstätigkeit des Finanzhaushaltes entsprechend.

Die Änderungen bei den Internen Leistungsbeziehungen werden hier nicht extra dargestellt, da sie keinen Einfluss auf den Gesamthaushalt haben. Zudem gibt es keine Veränderung gegenüber dem Jahr 2015

Pos. PE		Erträge			Aufwendungen		
		2016	2017	2018	2016	2017	2018
<b>4. öffentlich-rechtliche Leistungsentgelte</b>	<b>alt</b>	<b>3.772,1</b>	<b>3.798,2</b>	<b>3.797,8</b>			
Erhöhung der Verwaltungsgebühren, Benutzungsgebühren sowie der Auflösung von passiven Rechnungsabgrenzungsposten beim Friedhofswesen, aufgrund der neuen Friedhofsgebührensatzung (vorbehaltlich der Beschlussfassung der Vorlage 35/14)	Produkt 55301 alt	299,2	300,7	300,7			
	dar. Auflösung RAP	169,0	170,5	170,5			
	Produkt 55301 neu	309,5	309,5	309,5			
	dar. Auflösung RAP	167,7	167,7	167,7			
		<u>10,3</u>	<u>8,8</u>	<u>8,8</u>			
Erhöhung der Benutzungsgebühren bei den Kindertagesstätten aufgrund der Kindertagesstättenatzung (vorbehaltlich der Beschlussfassung der Vorlage 36/14)	Produkt 36501 alt	606,1	606,1	605,9			
	Produkt 36501 neu	621,1	621,1	620,9			
		<u>15,0</u>	<u>15,0</u>	<u>15,0</u>			
	<b>neu</b>	<b>3.797,4</b>	<b>3.822,0</b>	<b>3.821,6</b>			
<b>13. Aufwendungen für Sach- und Dienstleistungen</b>	<b>alt</b>				<b>8.675,9</b>	<b>8.747,5</b>	<b>8.032,2</b>
Erhöhung der Aufwendungen für die notwendige Neubereitstellung eines Kassenautomaten im Rahmen eines Leasingvertrages, da der vorhandene Automat sehr reparaturanfällig ist und Ersatzteile nicht mehr hergestellt werden	Produkt 11105 alt				2,8	2,8	2,8
	Produkt 11105 neu				10,2	10,2	10,2
					<u>7,4</u>	<u>7,4</u>	<u>7,4</u>
	<b>neu</b>				<b>8.683,3</b>	<b>8.754,9</b>	<b>8.039,6</b>
<b>15. Transferaufwendungen</b>	<b>alt</b>				<b>27.571,4</b>	<b>27.641,0</b>	<b>26.240,3</b>
Erhöhung des Zuschusses an den Tourismusverein für Projekte/Maßnahmen im Rahmen eines Marketingkonzeptes, welches 2015 erstellt werden soll	Produkt 57501 alt				15,0	15,0	15,0
	Produkt 57501 neu				30,0	30,0	30,0
					<u>15,0</u>	<u>15,0</u>	<u>15,0</u>
	<b>neu</b>				<b>27.586,4</b>	<b>27.656,0</b>	<b>26.255,3</b>
<b>20. Zinsen und sonstige Finanzauszahlungen</b>	<b>alt</b>				<b>261,3</b>	<b>251,2</b>	<b>251,2</b>
Durch die Umschuldung zum Juli 2014 konnten die Zinsaufwendungen deutlich reduziert werden. Die geplante Kreditaufnahme 2014 wird vorraussichtlich erst im 2. Halbjahr 2015 realisiert, so dass sich hier eine weitere Reduzierung der Zinsaufwendungen ergibt.	Produkt 61201 alt				261,1	251,0	251,0
	Produkt 61201 neu				152,4	142,4	132,4
					<u>-108,7</u>	<u>-108,6</u>	<u>-118,6</u>
	<b>neu</b>				<b>152,6</b>	<b>142,6</b>	<b>132,6</b>
<b>Summe der Veränderungen des ordentlichen Ergebnisses gesamt</b>		<b>25,3</b>	<b>23,8</b>	<b>23,8</b>	<b>-86,3</b>	<b>-86,2</b>	<b>-96,2</b>
ordentliche Erträge und Aufwendungen gemäß Planentwurf 2015 laut Vorlage-Nr. 28/14		59.772,6	59.987,1	58.225,3	62.478,0	62.715,2	60.754,5
<b>Überarbeitete ordentliche Erträge und Aufwendungen</b>		<b>59.797,9</b>	<b>60.010,9</b>	<b>58.249,1</b>	<b>62.391,7</b>	<b>62.629,0</b>	<b>60.658,3</b>

# Stellenplan



## **Vorbemerkungen zum Stellenplan 2015**

### **Darstellung**

Die Gesamtübersicht (Teil 1) und die besonderen Abschnitte (Auszubildende, Freistellungen - Teil 2) wurden entsprechend der Verwaltungsvorschrift Produkt- und Kontenrahmen zur Kommunalen Haushalts- und Kassenverordnung aufgestellt.

Als Teil 3 wird eine Stellenübersicht gegliedert nach Produkten beigefügt. Sie enthält nicht die Stellen in der ATZ-Freistellungsphase.

Die im Stellenplan und den Erläuterungen verwendeten Stellen-, Dienst- und Funktionsbezeichnungen gelten für Männer und Frauen gleichermaßen.

### **Anzahl der ausgewiesenen Stellen und kw-Vermerke**

Basis für den Stellenplan sowie die in diesem gesetzten kw-Vermerke ist der Personalstruktur- und Entwicklungsplan 2014 - 2018 (PSP).

Zusätzlich zum PSP werden im Erzieherbereich weitere 2,5 Stellen für die berufsbegleitende Ausbildung eingeplant, damit die absehbar höheren Personalanforderungen aus dem künftigen Kita-Personalschlüssel erfüllt werden können.

Der Stellenplan enthält für jeden Beschäftigten entsprechend den Vorgaben in § 9 der Kommunalen Haushalts- und Kassenverordnung (KomHKV) eine Stelle.

### **Teilzeitarbeit, Stellenteilungen**

Stellen für Teilzeitbeschäftigte sind entsprechend ihrem Anteil einer Vollzeitstelle berücksichtigt. Das gleiche gilt in der Produktzuordnung im Teil 3, wenn eine Stelle auf mehrere Produkte aufgeteilt ist.

Der Umfang der Teilzeitarbeit ist in den Erläuterungen ab Seite 11 dokumentiert.

**Stellenplan (in Vollzeiteneinheiten)  
der Stadt Schwedt/Oder  
Haushaltsjahr 2015**

**Teil 1 - Gesamtübersicht**

**1. Beamte**

Besoldungsgruppe	Stellen im Haushaltsjahr	Stellen im Vorjahr	Zahl der tatsächlich besetzten Stellen am 30.06. des Vorjahres	Erläuterungen
	-insgesamt -	- insgesamt -		
<b>Wahlbeamte</b>				
B4	1,00	1,00	1,00	
B2	1,00	1,00	1,00	
<b>Laufbahnbeamte</b>				
A13 gD	1,00	1,00	1,00	mit A9 gD besetzt
A11 gD	1,00			mit E10 besetzt
<b>Insgesamt</b>	<b>4,00</b>	<b>3,00</b>	<b>3,00</b>	

**2. Tariflich Beschäftigte**

Entgeltgruppe	Stellen im Haushaltsjahr	Stellen im Vorjahr	Zahl der tatsächlich besetzten Stellen am 30.06. des Vorjahres <sup>1)</sup>	Erläuterungen
E14	3,00	3,00	3,00	
E13	7,00	7,00	7,00	
E12	2,00	2,00	2,00	
E11	18,00	18,00	17,50	1,00 ATZ-Blockmodell
E10	24,31	25,31	25,06	1,88 ATZ-Blockmodell
E09	56,63	54,88	55,25	2,40 ATZ-Blockmodell
E08	37,18	39,83	38,60	1,95 ATZ-Blockmodell
E06	50,63	44,90	39,08	
E05	37,63	43,25	41,38	3,63 ATZ-Blockmodell
E04	16,00	16,00	16,00	2,00 ATZ-Blockmodell
E03	14,50	14,50	14,50	
E02	0,53	0,53	0,53	
E01	0,32	0,32	0,07	
S17	2,00	2,00	2,00	
S16	0,88	0,88	0,94	
S08	1,00	1,00	1,00	
S07	1,50	1,50	1,50	
S06	45,03	44,78	44,03	6,68 ATZ-Blockmodell
S03	4,50	1,50	1,00	
<b>Insgesamt</b>	<b>322,61</b>	<b>321,16</b>	<b>310,43</b>	
<b>Summe Beamte und tarifliche Beschäftigte</b>	<b>326,61</b>	<b>324,16</b>	<b>313,43</b>	

<sup>1)</sup> ohne ATZ-Freistellungsphase

**Stellenplan (in Vollzeiteinheiten)  
der Stadt Schwedt/Oder  
Haushaltsjahr 2015**

**Teil 2 - Besondere Abschnitte**

**1. Probebeamte, Anwärter und Auszubildende**

Bezeichnung	Art der Vergütung	Anzahl	beschäftigt am 01.10. des Vorjahres	Erläuterung
Auszubildende zum Verwaltungsfachangestellten	Ausbildungsvergütung	7	6	
Brandmeisteranwärter	Anwärterbezüge	1	1	
<b>Insgesamt</b>		<b>8</b>	<b>7</b>	

**2. Beschäftigte , die von der Dienst-/Arbeitsleistung freigestellt sind**

Produkt	Laufbahngruppen / Entgeltgruppen	Stellen im Haushaltsjahr	Stellen im Vorjahr	Vermerke, Hinweise und Erläuterungen
<b>Freistellungsphase Altersteilzeit</b>				

11101	E06		0,500	0,5 E06 von 06/2012 bis 11/2014, KW 30.11.2014
11102	E13	0,500	0,500	0,5 E13 von 09/2013 bis 05/2017, KW 31.05.2017
11103	E11		0,500	0,5 E11 von 06/2012 bis 11/2014, KW 30.11.2014
11104	E02a		0,375	0,375 E02a von 06/2012 bis 11/2014, KW 30.11.2014
11104	E05		0,438	0,438 E05 von 06/2012 bis 11/2014, KW 30.11.2014
11104	E05		0,375	0,375 E05 von 06/2012 bis 11/2014, KW 30.11.2014
11104	E10		0,500	0,5 E10 von 05/2012 bis 10/2014, KW 31.10.2014
11104	E10	0,500	0,500	0,5 E10 von 03/2013 bis 06/2016, KW 30.06.2016
11104	E10	0,500	0,500	0,5 E10 von 07/2014 bis 12/2016, KW 31.12.2016
11105	E05		0,150	0,15 E05 von 06/2012 bis 11/2014, KW 30.11.2014
11105	E06		0,500	0,5 E06 von 06/2012 bis 11/2014, KW 30.11.2014
11105	E06		0,500	0,5 E06 von 06/2012 bis 11/2014, KW 30.11.2014
11105	E06		0,500	0,5 E06 von 06/2012 bis 11/2014, KW 30.11.2014
11105	E06	0,375	0,375	0,375 E06 von 09/2012 bis 06/2015, KW 30.06.2015
11105	E10		0,500	0,5 E10 von 06/2012 bis 11/2014, KW 30.11.2014
11107	E08	0,075	0,075	0,075 E08 von 12/2012 bis 12/2015, KW 31.12.2015
11107	E09	0,500	0,500	0,5 E09 von 08/2013 bis 10/2016, KW 31.10.2016
11107	E09	0,500	0,500	0,5 E09 von 12/2012 bis 11/2015, KW 30.11.2015
11107	E09		0,500	0,5 E09 von 06/2012 bis 11/2014, KW 30.11.2014
11108	E03		0,500	0,5 E03 von 06/2012 bis 11/2014, KW 30.11.2014
11108	E05		0,225	0,225 E05 von 06/2012 bis 11/2014, KW 30.11.2014
11108	E10	0,500		0,5 E10 von 03/2015 bis 04/2017, KW 30.04.2016
11109	E08	0,200	0,200	0,2 E08 von 12/2012 bis 12/2015, KW 31.12.2015
11109	E11	0,500		0,5 E11 von 12/2015 bis 05/2018, KW 31.05.2018
11110	E09	0,500	0,500	0,5 E09 von 03/2013 bis 04/2016, KW 30.04.2016
12204	E09		0,407	0,407 E09 von 10/2011 bis 03/2014, KW 31.03.2014
21101	E05	0,500	0,500	0,5 E05 von 12/2012 bis 11/2015, KW 30.11.2015
21101	E05	0,375	0,375	0,375 E05 von 03/2013 bis 06/2016, KW 30.06.2016
21101	E05	0,375	0,375	0,375 E05 von 10/2012 bis 07/2015, KW 31.07.2015
25201	E09	0,500	0,500	0,5 E09 von 09/2012 bis 05/2015, KW 31.05.2015

Produkt	Laufbahngruppen / Entgeltgruppen	Stellen im Haushaltsjahr	Stellen im Vorjahr	Vermerke, Hinweise und Erläuterungen
25202	E06	0,500	0,500	0,5 E06 von 02/2013 bis 03/2016, KW 31.03.2016
27201	E05	0,438	0,438	0,438 E05 von 10/2012 bis 07/2015, KW 31.07.2015
27201	E05	0,500	0,500	0,5 E05 von 10/2012 bis 07/2015, KW 31.07.2015
31501	E09		0,500	0,5 E09 von 06/2012 bis 11/2014, KW 30.11.2014
35101	E08		0,400	0,4 E08 von 06/2012 bis 11/2014, KW 30.11.2014
36501	S06		0,250	0,25 S06 von 06/2012 bis 11/2014, KW 30.11.2014
36501	S06		0,250	0,25 S06 von 02/2012 bis 07/2014, KW 31.07.2014
36501	S06		0,250	0,25 S06 von 06/2012 bis 11/2014, KW 30.11.2014
36501	S06		0,250	0,25 S06 von 06/2012 bis 11/2014, KW 30.11.2014
36501	S06		0,250	0,25 S06 von 01/2012 bis 06/2014, KW 30.06.2014
36501	S06		0,250	0,25 S06 von 06/2012 bis 11/2014, KW 30.11.2014
36501	S06		0,250	0,25 S06 von 06/2012 bis 11/2014, KW 30.11.2014
36501	S06		0,250	0,25 S06 von 06/2012 bis 11/2014, KW 30.11.2014
36501	S06		0,250	0,25 S06 von 10/2011 bis 03/2014, KW 31.03.2014
36501	S06	0,375		0,375 S06 von 12/2015 bis 05/2018, KW 31.05.2018
36501	S06	0,250	0,250	0,25 S06 von 01/2013 bis 02/2016, KW 29.02.2016
36501	S06	0,250	0,250	0,25 S06 von 03/2013 bis 06/2016, KW 30.06.2016
36501	S06	0,400		0,4 S06 von 12/2015 bis 05/2017, KW 31.05.2017
36501	S06	0,250	0,250	0,25 S06 von 04/2013 bis 08/2016, KW 31.07.2016
36501	S06	0,250	0,250	0,25 S06 von 01/2013 bis 02/2016, KW 29.02.2016
36501	S06	0,250	0,250	0,25 S06 von 10/2012 bis 07/2015, KW 31.07.2015
36501	S06	0,250	0,250	0,25 S06 von 06/2013 bis 09/2016, KW 30.09.2016
36501	E05	0,250	0,250	0,25 E05 von 10/2014 bis 07/2016, KW 31.07.2016
36501	E05	0,250	0,250	0,25 E05 von 10/2014 bis 07/2016, KW 31.07.2016
42401	E04		0,500	0,5 E04 von 02/2012 bis 07/2014, KW 31.07.2014
42401	E04	0,500	0,500	0,5 E04 von 05/2013 bis 09/2016, KW 30.09.2016
51101	E12	0,500	0,500	0,5 E12 von 07/2014 bis 06/2015, KW 30.06.2015
54101	E04	0,500		0,5 E04 von 11/2015 bis 03/2018, KW 31.03.2018
54101	E08	0,050	0,050	0,05 E08 von 12/2012 bis 12/2015, KW 31.12.2015
54101	E10	0,500	0,500	0,5 E10 von 08/2012 bis 04/2015, KW 30.04.2015
55301	E08	0,050	0,050	0,05 E08 von 12/2012 bis 12/2015, KW 31.12.2015
57101	E09		0,375	0,375 E09 von 06/2012 bis 11/2014, KW 30.11.2014
<u>Insgesamt</u>		12,713	20,933	





Produkt	B4	B2	A13 gD	A11 gD	E14	E13	E12	E11	E10	E09	E08	E06	E05	E04	E03	E02	E01	S17	S16	S08	S07	S06	S03	Erläuterungen
<b>36501</b>																								
Kindertagesstätten					0,10		0,01	0,20	1,00	0,46	1,07	1,85			0,35		2,00	0,88	1,00	1,50	43,65	4,50	53,53 Betreuungspersonal (S-Gruppen) davon: 51,53 für Pädagogisches Personal in den Kindertagesstätten 1,0 für Durchführung der kompensatorischen Sprachförderung vor der Einschulung in Kindertagesstätten 1,0 Bundesprogramm Kita-Sprache und Integration 0,75 S06 ATZ ab 9/2014 bis 8/2019, ATZ-Freistellung von 3/2017 bis 8/2019 0,75 S06 ATZ ab 6/2013 bis 5/2018, ATZ-Freistellung von 12/2015 bis 5/2018 0,8 S06 ATZ ab 6/2014 bis 5/2017, ATZ-Freistellung von 12/2015 bis 5/2017 0,75 S06 ATZ ab 6/2015 bis 5/2020, ATZ-Freistellung von 12/2017 bis 5/2020 0,75 S06 ATZ ab 3/2014 bis 2/2019, ATZ-Freistellung von 9/2016 bis 2/2019 0,75 S06 ATZ ab 10/2014 bis 9/2019, ATZ-Freistellung von 4/2017 bis 9/2019 0,75 S06 ATZ ab 7/2014 bis 6/2019, ATZ-Freistellung von 1/2017 bis 6/2019 0,01 E08 ATZ ab 6/2014 bis 1/2019, ATZ-Freistellung von 10/2016 bis 1/2019	
<b>36601</b>																								
Jugendclubs und Jugendräume					0,10				0,40	0,01														
<b>42101</b>																								
Förderung des Sports					0,15		0,06		0,75	0,04	0,01	0,05												
<b>42401</b>																								
Sporthallen und Sportplätze								0,25		0,95	0,10	4,05	8,00	0,30										1,0 E04 ATZ ab 12/2013 bis 11/2018, ATZ-Freistellung von 6/2016 bis 11/2018 0,6 E08 ATZ ab 6/2014 bis 1/2019, ATZ-Freistellung von 10/2016 bis 1/2019 1,0 E05 ATZ ab 2/2014 bis 1/2019, ATZ-Freistellung von 8/2016 bis 1/2019 1,0 E05 ATZ ab 12/2013 bis 11/2018, ATZ-Freistellung von 6/2016 bis 11/2018
<b>51101</b>																								
Räuml. Planungs- und Entwicklungsmaßnahmen				0,50		1,00		2,73			1,51													0,875 E10 ATZ ab 9/2013 bis 8/2018, ATZ-Freistellung von 3/2016 bis 8/2018
<b>52101</b>																								
Bauaufsicht				0,20	0,40		1,00	2,00	1,00		0,31	0,04												
<b>52201</b>																								
Wohnungswesen					0,05			0,05	0,75		0,76	0,83												0,75 E09 ATZ ab 11/2013 bis 10/2018, ATZ-Freistellung von 5/2016 bis 10/2018
<b>53801</b>																								
Oberflächenentwässerung				0,03				0,75	0,03	0,23		0,02												0,02 E05 ATZ ab 4/2014 bis 3/2019, ATZ-Freistellung von 10/2016 bis 3/2019
<b>54101</b>																								
Gemeindestraßen				0,57			2,53	2,75	2,58	0,35	1,00	5,18	6,00											1,0 E04 ATZ ab 6/2013 bis 3/2018, ATZ-Freistellung von 11/2015 bis 3/2018 0,43 E05 ATZ ab 4/2014 bis 3/2019, ATZ-Freistellung von 10/2016 bis 3/2019
<b>54501</b>																								
Straßenreinigung und Winterdienst				0,02			0,01		0,51			0,02												0,02 E05 ATZ ab 4/2014 bis 3/2019, ATZ-Freistellung von 10/2016 bis 3/2019

Produkt	B4	B2	A13 gD	A11 gD	E14	E13	E12	E11	E10	E09	E08	E06	E05	E04	E03	E02	E01	S17	S16	S08	S07	S06	S03	Erläuterungen
<b>55101</b>																								
Parkanlagen und öffentliche Grünflächen					0,10			1,41		0,63	1,80	0,90	0,08		6,00	0,18	0,25							0,08 E05 ATZ ab 4/2014 bis 3/2019, ATZ-Freistellung von 10/2016 bis 3/2019
<b>55301</b>																								
Friedhofs- und Bestattungswesen					0,05			0,05		1,00	0,13	1,00	1,05	1,00	1,00									0,05 E05 ATZ ab 4/2014 bis 3/2019, ATZ-Freistellung von 10/2016 bis 3/2019
<b>57101</b>																								
Wirtschaftsförderung						1,00			1,00	1,00			0,30											
<b>Summe:</b>	<b>1,00</b>	<b>1,00</b>	<b>1,00</b>	<b>1,00</b>	<b>3,00</b>	<b>7,00</b>	<b>2,00</b>	<b>18,00</b>	<b>24,31</b>	<b>56,63</b>	<b>37,18</b>	<b>50,63</b>	<b>37,63</b>	<b>16,00</b>	<b>14,50</b>	<b>0,53</b>	<b>0,32</b>	<b>2,00</b>	<b>0,88</b>	<b>1,00</b>	<b>1,50</b>	<b>45,03</b>	<b>4,50</b>	<b>326,607</b>



## Informationen zum Stellenplan 2015

### 1. Übersicht zur Altersstruktur

Die Altersstruktur der Verwaltung konnte sich durch Altersabgänge über ATZ und den damit verbundenen Neueinstellungen stabilisieren.

Der Altersdurchschnitt liegt aber trotzdem über dem vom Deutschen Städtetag bei seinen Mitgliedern erhobenen Altersdurchschnitt von 46,41 Jahren im gesamten Bundesgebiet bzw. 47,18 Jahren in den neuen Bundesländern.

Die Übersicht enthält alle Beschäftigten, die in einem Arbeitsverhältnis stehen (einschl. befristet Beschäftigte und Mitarbeiter in der Freistellungsphase) (30.06.2014):

#### **Altersgruppe**

(Stand: 30.06.2014)

	Verwaltungs- angestellte *	Technische Angestellte	Erzieher	Mitarbeiter im gew. Bereich
<b>männlich</b>				
< 18				
18-30	4	1	1	2
31-40	4	6		6
41-50	11	10		12
51-55	15	11		6
56-60	5	4		9
> 60	4			5
Summe	43	32	1	40
<b>weiblich</b>				
< 18				
18-30	30	1	9	
31-40	11	1	5	
41-50	45	4	14	1
51-55	43	7	17	3
56-60	35	2	28	4
> 60	23	3	9	2
Summe	187	18	82	10
<b>Gesamt</b>				
< 18				
18-30	34	2	10	2
31-40	15	7	5	6
41-50	56	14	14	13
51-55	58	18	17	9
56-60	40	6	28	13
> 60	27	3	9	7
Summe	230	50	83	50

\* und andere Mitarbeiter (z.B. Musikschullehrer), die nicht in einer gesonderten Spalte aufgeführt sind.

**Altersgruppe**

(Stand: 30.06.2014)

**ohne ATZ-Freist. und ohne Azubi**

	Verwaltungs- angestellte *	Technische Angestellte	Erzieher	Mitarbeiter im gew. Bereich
<b>männlich</b>				
< 18				
18-30	2	1	1	2
31-40	4	6		6
41-50	11	10		12
51-55	15	11		6
56-60	5	4		8
> 60	2			4
Summe	39	32	1	38
<b>weiblich</b>				
< 18				
18-30	25	1	9	
31-40	11	1	5	
41-50	45	4	14	1
51-55	43	7	17	3
56-60	25	2	22	3
> 60	8	1	1	1
Summe	157	16	68	8
<b>Gesamt</b>				
< 18				
18-30	27	2	10	2
31-40	15	7	5	6
41-50	56	14	14	13
51-55	58	18	17	9
56-60	30	6	22	11
> 60	10	1	1	5
Summe	196	48	69	46

\* und andere Mitarbeiter (z.B. Musikschullehrer), die nicht in einer gesonderten Spalte aufgeführt sind.

**Altersdurchschnitt ohne ATZ-Freistellungsphase und ohne Azubi**

	Verwaltungs- angestellte *	Technische Angestellte	Erzieher	Mitarbeiter im gew. Bereich
2009	47,3	46,4	51,2	49,4
2012	48,4	47,8	49,9	50,6
2013	47,2	47,3	49,0	48,8
2014	47,5	48,3	48,1	49,8

**2. Übersicht Vollzeit- / Teilzeit-Beschäftigte**

(Stand: 30.06.2014)

Vergütungsgruppe <sup>1)</sup>	40 Std.	> 30 Std.	30 Std.	< 30 und ≥ 20 Std.	< 20 Std.	gesamt
B 4	1					1
B 2	1					1
A 9	1					1
E14	3					3
E13	6					6
E12	3					3
E11	16		2			18
E10	21	3	3			27
E09	39	12	9	4		64
E08	27	9	3	1		40
E06	24	13	11	2		50
E05	17	10	12	1		40
E04	18					18
E03	13	4				17
E02					1	1
S17	2					2
S16		1				1
S08	1					1
S07			2			2
S06	3	11	42	4	1	61
S02				2		2
Anwärter mD	1					1
Azubis	6					6
gesamt:	203	63	84	14	2	366

<sup>1)</sup> ohne ATZ-Freistellungsphase

ATZ- Freistellungsphase	40 Std.	> 30 Std.	30 Std.	< 30 und ≥ 20 Std.	< 20 Std.	gesamt
gesamt:				22	25	47

**3. Übersicht Beschäftigungsanteil von Frauen <sup>1)</sup>**

(Stand: 30.06.2014)

**a) Beschäftigte im höheren Dienst**

Besoldungs-/ Entgeltgruppe	Männer			Frauen			Gesamt-			Frauenanteil in % davon
	Vollzeit	Teilzeit	gesamt	Vollzeit	Teilzeit	gesamt	Vollzeit	Teilzeit	gesamt	
B4	1		1				1		1	
B2	1		1				1		1	
Beamte gesamt:	2		2				2		2	
E14	3		3				3		3	
E13	2		2	4		4	6		6	67%
Tariflich Beschäftigte gesamt:	5		5	4		4	9		9	44%
<b>Summe:</b>	<b>7</b>		<b>7</b>	<b>4</b>		<b>4</b>	<b>11</b>		<b>11</b>	<b>36%</b>

**b) Beschäftigte im gehobenen Dienst**

Besoldungs-/ Entgeltgruppe	Männer			Frauen			Gesamt-			Frauenanteil in % davon
	Vollzeit	Teilzeit	gesamt	Vollzeit	Teilzeit	gesamt	Vollzeit	Teilzeit	gesamt	
A9				1		1	1		1	100%
Beamte gesamt:				1		1	1		1	100%
E12	1		1	2		2	3		3	67%
E11	5		5	11	2	13	16	2	18	72%
E10	7		7	14	6	20	21	6	27	74%
E09	9	10	19	30	15	45	39	25	64	70%
Tariflich Beschäftigte gesamt:	22	10	32	57	23	80	79	33	112	71%
<b>Summe:</b>	<b>22</b>	<b>10</b>	<b>32</b>	<b>58</b>	<b>23</b>	<b>81</b>	<b>80</b>	<b>33</b>	<b>113</b>	<b>72%</b>

**c) Beschäftigte im mittleren und einfachen Dienst**

Besoldungs-/ Entgeltgruppe	Männer			Frauen			Gesamt-			Frauenanteil in % davon
	Vollzeit	Teilzeit	gesamt	Vollzeit	Teilzeit	gesamt	Vollzeit	Teilzeit	gesamt	
E08	12	2	14	15	11	26	27	13	40	65%
E06	13		13	11	26	37	24	26	50	74%
E05	15	3	18	2	20	22	17	23	40	55%
E04	13		13	5		5	18		18	28%
E03	12		12	1	4	5	13	4	17	29%
E02					1	1		1	1	100%
Tariflich Beschäftigte gesamt:	65	5	70	34	62	96	99	67	166	58%
<b>Summe:</b>	<b>65</b>	<b>5</b>	<b>70</b>	<b>34</b>	<b>62</b>	<b>96</b>	<b>99</b>	<b>67</b>	<b>166</b>	<b>58%</b>

**d) Beschäftigte im Sozial- und Erzieherdienst**

Besoldungs-/ Entgeltgruppe	Männer			Frauen			Gesamt-			Frauenanteil in % davon
	Vollzeit	Teilzeit	gesamt	Vollzeit	Teilzeit	gesamt	Vollzeit	Teilzeit	gesamt	
S17				2		2	2		2	100%
S16					1	1		1	1	100%
S08				1		1	1		1	100%
S07					2	2		2	2	100%
S06				3	58	61	3	58	61	100%
S02		1	1		1	1		2	2	50%
Tariflich Beschäftigte gesamt:		1	1	6	62	68	6	63	69	99%
<b>Summe:</b>		<b>1</b>	<b>1</b>	<b>6</b>	<b>62</b>	<b>68</b>	<b>6</b>	<b>63</b>	<b>69</b>	<b>99%</b>

<b>Gesamtbeschäftigte</b>	<b>94</b>	<b>16</b>	<b>110</b>	<b>102</b>	<b>147</b>	<b>249</b>	<b>196</b>	<b>163</b>	<b>359</b>	<b>69%</b>
---------------------------	-----------	-----------	------------	------------	------------	------------	------------	------------	------------	------------

<sup>1)</sup> ohne ATZ-Freistellungsphase und Azubi

## 2. Statistische Angaben

### 2.1 Entwicklung der Einwohnerzahlen

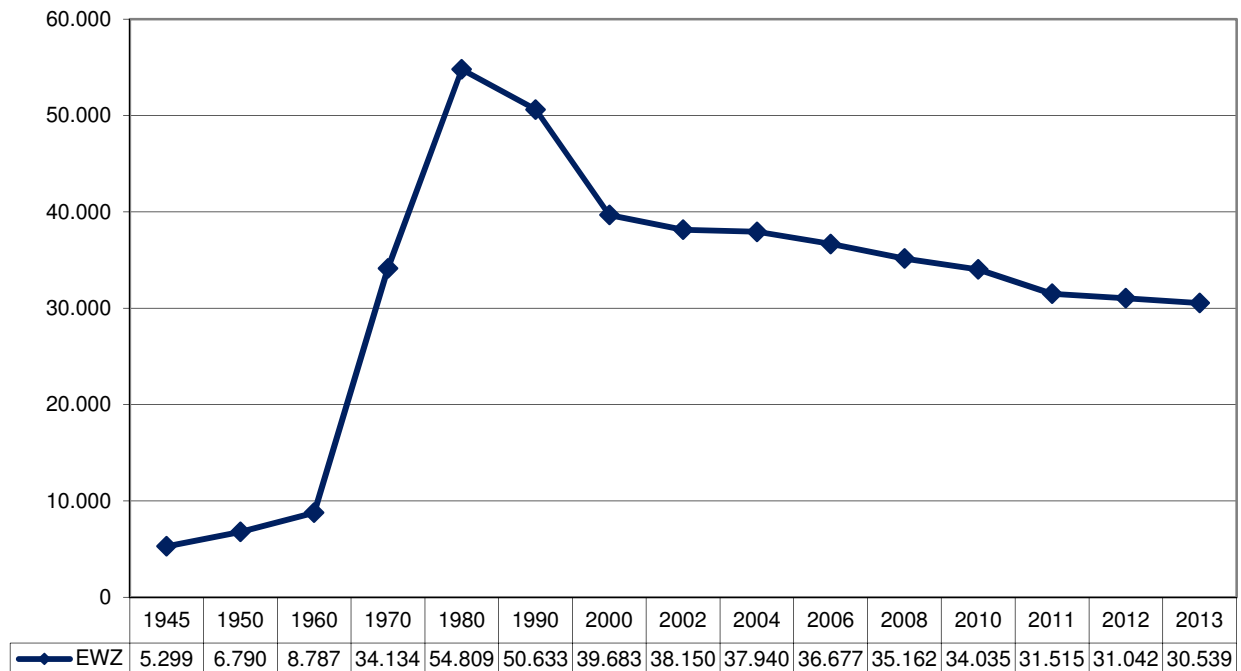

Gemäß den Amt für Statistik Berlin-Brandenburg lebten am 31.12.2013 30.539 Einwohner mit Hauptwohnsitz in der Stadt Schwedt/Oder (davon: 14.609 männlich, 15.930 weiblich).

Die folgenden statistischen Werte sind vorläufige Angaben laut Melderegister.

Im Jahr 2013 wurden 205 Kinder geboren. Dies sind 34 Geburten mehr als im Jahr 2012.

Demgegenüber standen 398 Sterbefälle (Jahr 2012 = 410 Sterbefälle).

Daraus ergibt sich ein Sterbefallüberschuss für das Jahr 2013 von 193.

866 Zuzügen standen im Jahr 2013 1.190 Fortzüge gegenüber. Daraus ergibt sich ein negativer Wanderungssaldo von 324. Im Vergleich zum Vorjahr (Zuzüge 924, Fortzüge: 1.158, Saldo: 234) erhöht sich dieser Saldo um 90.

Der Altersdurchschnitt lag Ende 2013 bei 49,5 Jahren.

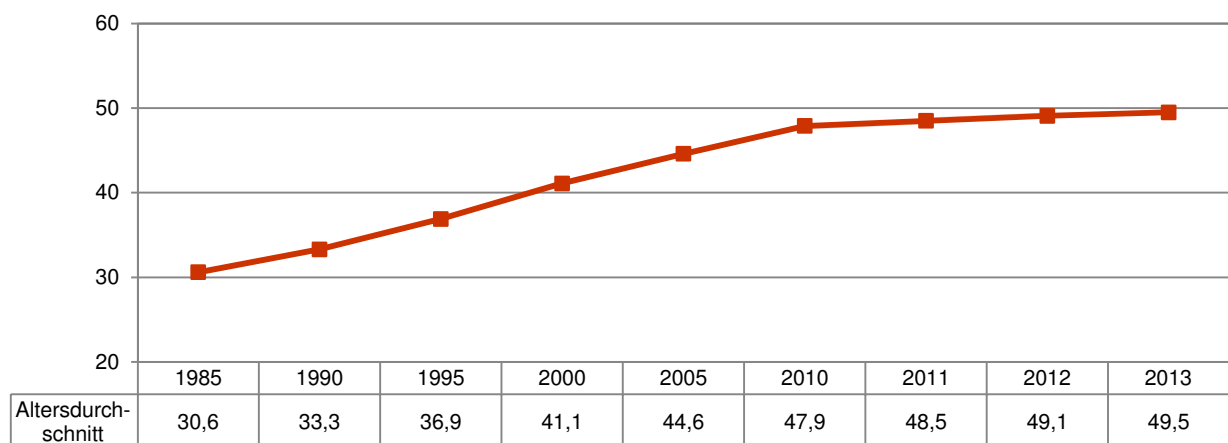

## 2.2 Katasteramtliche Flächen 2013

- in ha -

Fläche insgesamt	20.557		
davon			
- Gebäude und Freiflächen	1.817	- Landwirtschaftsfläche	11.090
- Betriebsfläche (Abbauland)	204	- Waldfläche	4.862
- Erholungsfläche	279	- Wasserfläche	1.198
- Verkehrsfläche	852	- Flächen anderer Nutzung	255

## 2.3 Wirtschaftskennziffern

### Entwicklung der sozialversicherungspflichtig Beschäftigten

(Stand Juni des jeweiligen Jahres; aufgrund einer rückwirkenden Revision der Beschäftigungstatistik weichen die Daten aus dem Jahr 2013 von zuvor veröffentlichten Daten früherer Stichtage ab)

	2012	2013
Sozialversicherungspflichtig Beschäftigte am Arbeitsort Schwedt/Oder	11.844	12.322
C Verarbeitendes Gewerbe	3.390	3.390
E Wasserversorgung, Abwasser/Abfall, Umweltverschmutzung	347	344
F Baugewerbe	910	853
G Handel, Instandhaltung und Reparatur von Kfz	1.558	1.535
H Verkehr und Lagerei	664	653
I Gastgewerbe	216	218
K Finanz- und Versicherungsdienstleistung	155	150
L Grundstücks- und Wohnungswesen	234	229
M Freiberufler, wissenschaftl und techn. Dienstleistungen	364	363
N sonstige wirtschaftliche Dienstleistung	773	862
O öffentliche Verwaltung, Verteidigung, Sozialversicherung	550	544
Q Gesundheits- und Sozialwesen	1.795	2.325
R Kunst, Unterhaltung und Erholung	160	148
S Erbringung von son. Dienstleistungen	401	381
X Sonstige	327	327

Verteilung der sozialversicherungspflichtig Beschäftigten im Jahr 2012

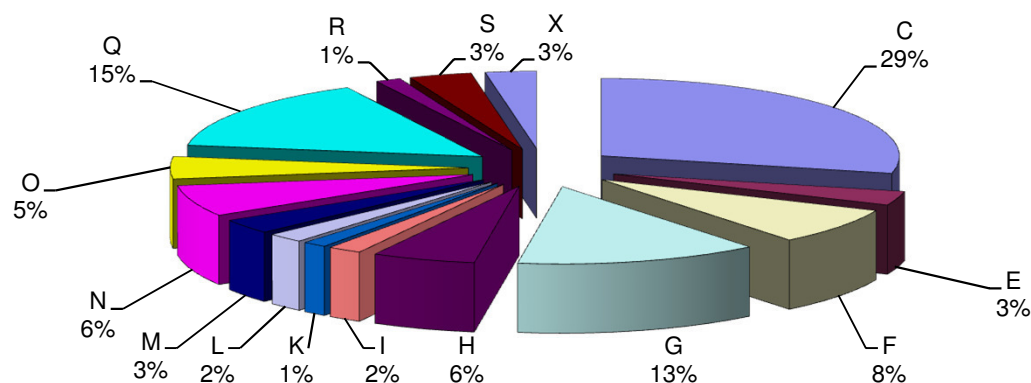

Entwicklung des Gewerbebestandes (jeweils zum Jahresende)

